

ประวัติและความเป็นมา คณะแพทยศาสตร์ มศว

บทบรรณาธิการ

ในเดือนมิถุนายน พ.ศ. 2538 นับเป็นวาระอันดีของคณะแพทยศาสตร์ มหาวิทยาลัยศรีนครินทรวิโรฒ ศรินครินทร์วิโรฒเวชสารฉบับนี้ ได้นำเสนอบทความทางวิชาการอันเข้มข้นตลอดจนประวัติความเป็นมาของคณะแพทยศาสตร์ สภาวะการณ์ในปัจจุบันและอนาคตเพื่อร่วมฉลองหนึ่งทศวรรษ คณะแพทยศาสตร์ มหาวิทยาลัยศรีนครินทรวิโรฒ ประสานมิตร

คณะแพทยศาสตร์มหาวิทยาลัยศรีนครินทรวิโรฒเกิดขึ้นจากความร่วมมือระหว่างมหาวิทยาลัยศรีนครินทรวิโรฒ กับวชิรพยาบาล ที่มีความมุ่งหมายจะผลิตแพทย์ออกไปรับใช้ประชาชนในชนบทสนองความต้องการของประเทศชาติในขณะนั้น โดยยึดนโยบายประหยัดนำทรัพยากรของชาติที่มีอยู่แล้วมาใช้ให้เกิดประโยชน์สูงสุด

โครงการจัดตั้งคณะแพทยศาสตร์ มหาวิทยาลัยศรีนครินทรวิโรฒ เริ่มดำเนินการตั้งแต่ พ.ศ. 2523 ในระหว่างดำเนินการตามขั้นตอนต่าง ๆ เพื่อขออนุมัติจากคณะรัฐมนตรีได้มีกระแสคัดค้านการจัดตั้งคณะแพทยศาสตร์หลายครั้ง และเพิ่มความรุนแรงขึ้นเรื่อย ๆ จนโครงการฯ ต้องล่าช้าออกไปหลายปี แต่ด้วยความตั้งใจจริงของคณะผู้ริเริ่มโครงการที่เชื่อมั่นว่าโครงการนี้มีประโยชน์ต่อประชาชนชาวชนบท และประเทศชาติโดยส่วนรวม จึงร่วมกันต่อสู้และฟันฝ่าอุปสรรคภายใต้การสนับสนุนของผู้บริหารระดับสูงของมหาวิทยาลัยศรีนครินทรวิโรฒ และวชิรพยาบาล ประกอบกับความร่วมมือจากบุคคลสำคัญอีกหลายท่าน ซึ่งไม่อาจกล่าวได้หมดในที่นี้ จนโครงการจัดตั้งคณะแพทยศาสตร์มหาวิทยาลัยศรีนครินทรวิโรฒ ได้รับความเห็นชอบจากคณะรัฐมนตรีตรงกับรัฐบาลของ ฯพณฯ องคมนตรีและรัฐบาล ฯพณฯ พลเอกเปรม ติณสูลานนท์ ซึ่งเป็นนายกรัฐมนตรีในขณะนั้น โครงการจัดตั้งคณะแพทยศาสตร์ ได้ประกาศใน

โครงสร้างคณะแพทย

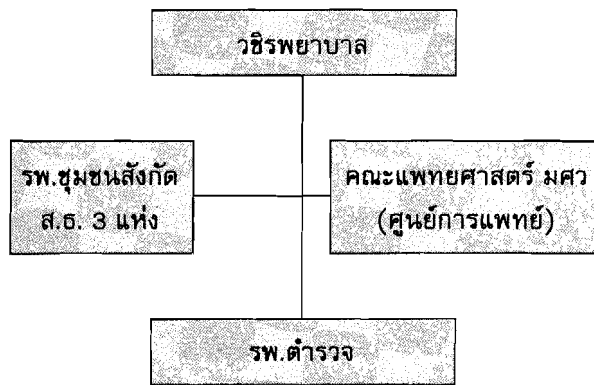

ราชกิจจานุเบกษา เมื่อวันที่ 13 มิถุนายน 2528 นับเป็นการต่อสู้ที่ยาวนานถึง 6 ปี กว่าที่คณะแพทยศาสตร์ มหาวิทยาลัยศรีนครินทรวิโรฒ จะก่อตั้งได้สำเร็จ ผู้บริหารโครงการได้รับฟังข้อคิดเห็นจากกลุ่มผู้คัดค้านและกลุ่มที่สนับสนุนเป็นอันมากและได้นำมาเป็นแนวทางในการบริหารคณะแพทยศาสตร์ตลอดมาทั้งนี้ด้วยเจตนาที่จะก่อให้เกิดประโยชน์แก่ประชาชนและประเทศชาติให้มากที่สุดเท่าที่จะทำได้

คณะแพทยศาสตร์มหาวิทยาลัยศรีนครินทรวิโรฒได้ก่อตั้งขึ้นเพื่อแก้ไขปัญหาการขาดแคลนแพทย์ของประเทศ โดยยึดนโยบายประหยัดนำทรัพยากรที่มีอยู่แล้วมาใช้ให้เกิดประโยชน์สูงสุดในการผลิตแพทย์ ดังนั้นโครงสร้างของคณะแพทยศาสตร์มหาวิทยาลัยศรีนครินทรวิโรฒ จึงได้ประสานงานกับวชิรพยาบาล โรงพยาบาลตำรวจ และโรงพยาบาลส่วนภูมิภาคในสังกัดกระทรวงสาธารณสุข ที่มีอยู่แล้วเป็นสถาบันสมทบการจัดการเรียนการสอนจึงส่งผลให้นิสิตแพทย์ของคณะแพทยศาสตร์ มหาวิทยาลัยศรีนครินทรวิโรฒ ได้รับประสบการณ์หลากหลาย

หลายแตกต่างจากคณะแพทยศาสตร์แห่งอื่น ๆ เช่น วชิรพยาบาลมีแพทย์ผู้เชี่ยวชาญการผ่าตัดหลอดเลือด หัวใจที่มีชื่อเสียงทั้งใน และต่างประเทศ โรงพยาบาล ตำรวจเป็นสถาบันที่จัดการเรียนการสอนวิชานิติเวชศาสตร์ ที่สมบูรณ์ที่สุด มีชื่อเสียงทางด้านแก้ไขปัญหาคriminal มีบุตรยาก นอกจากนี้ยังสามารถคิดค้นวิธีการยัดกระดูกเพื่อเพิ่มความสูง และรักษาผู้ป่วยกระดูกหัก, กระดูกแตก หรือมีความพิการมาแต่กำเนิด เป็นต้น นอกจากนี้ยังมี สถาบันสมทบแห่งอื่น ๆ ในส่วนภูมิภาคที่จะช่วยให้ผลิต แพทย์ศึกษาวิชาเวชศาสตร์ชุมชนได้อย่างหลากหลายและมีประสบการณ์กว้างขวางเป็นอย่างมาก

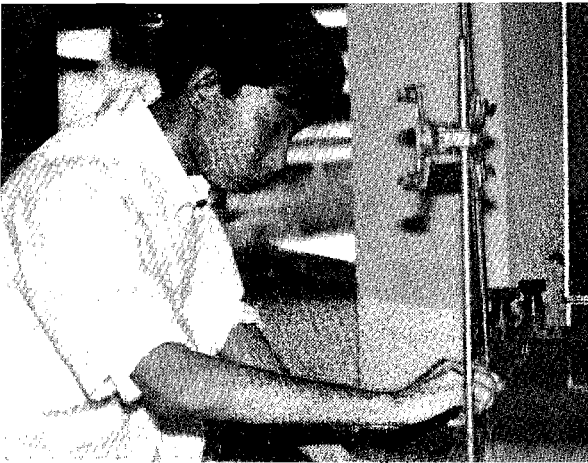

ระบบการศึกษา

1. ระยะเตรียมแพทย์เป็นการศึกษาวิชาวิทยาศาสตร์สาขาต่างๆ เช่น ชีววิทยา เคมี ฟิสิกส์ คณิตศาสตร์ และวิชาบังคับพื้นฐานทั่วไป เพื่อเป็นรากฐานในการศึกษา วิทยาศาสตร์การแพทย์ และพฤติกรรมศาสตร์ต่อไป นิสิตจะศึกษาอยู่ที่ มหาวิทยาลัยศรีนครินทรวิโรฒ วิทยา-เขตประสานมิตรเป็นเวลา 1 ปี ต่อจากนั้นก็ย้ายมา ศึกษาวิชาพรีคลินิกและคลินิกต่อไป

2. ระยะพรีคลินิก เป็นการศึกษาวิชาบังคับพื้น

(iv)

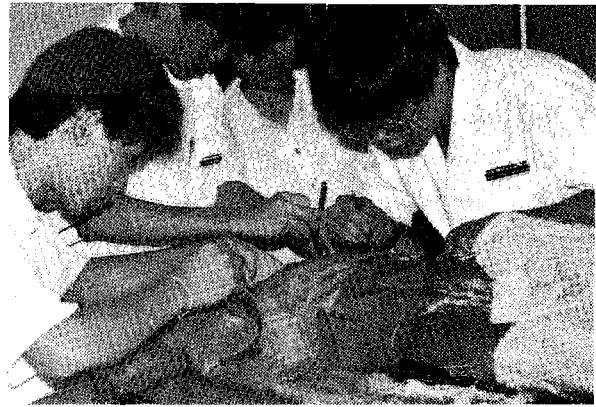

ฐานเฉพาะสาขา ได้แก่กายวิภาคศาสตร์ ชีวเคมี สรีรวิทยา จุลชีววิทยา พาราสิตวิทยา พยาธิวิทยา เภสัชวิทยา บทนำเข้าสู่คลินิกและคลินิกเบื้องต้นเพื่อให้รู้จักส่วนต่างๆ ของร่างกาย หน้าที่การทำงานของส่วนนั้นๆ เชื้อจุลินทรีย์ ที่ทำให้เกิดโรค และการเปลี่ยนแปลงเมื่อเกิดพยาธิสภาพ ตลอดจนเตรียมความพร้อมก่อนที่จะขึ้นไปสู่ระยะคลินิก ใช้เวลาศึกษา 2 ปีที่ คณะแพทยศาสตร์ มหาวิทยาลัย ศรีนครินทรวิโรฒ วิทยาเขตประสานมิตร และภาควิชา พยาธิวิทยา ภาควิชาอายุรศาสตร์ ที่วชิรพยาบาล

3. ระยะคลินิกเป็นการศึกษาวิชาทางการคลินิก เพื่อให้รู้จักพยาธิกำเนิด ลักษณะทางระบาดวิทยา อาการ และอาการแสดงของโรค วิธีการวินิจฉัย วิธีการรักษาและการป้องกันไม่ให้เกิดโรคใช้เวลาศึกษา 3 ปีที่คณะแพทย-ศาสตร์ วชิรพยาบาล โรงพยาบาลตำรวจ และโรงพยาบาลสมทบอื่น ๆ

นิสิตที่ศึกษารายวิชาต่าง ๆ ในระดับชั้นปีที่ 6 แล้ว 80% มีสิทธิ์เข้าสอบรวบยอด เพื่อประมวลความรู้ (comprehensive-examination) เมื่อสอบรวบยอด ผ่านทุกรายวิชาในหลักสูตรแล้ว จึงจะได้รับการเสนอชื่อ เพื่อปริญญาแพทยศาสตรบัณฑิต

ชั้นปีที่	ระยะการศึกษา	สถานที่เรียน
1	วิทยาศาสตร์พื้นฐาน	คณะวิทยาศาสตร์ มศว.ประสานมิตร
2-3	ระยะพรีคลินิก	ภาควิชาพรีคลินิก คณะแพทยศาสตร์ มศว.ประสานมิตร
4 5 6	ระยะคลินิก	คณะแพทยศาสตร์ วชิรพยาบาล รพ.สมทบอื่น ๆ

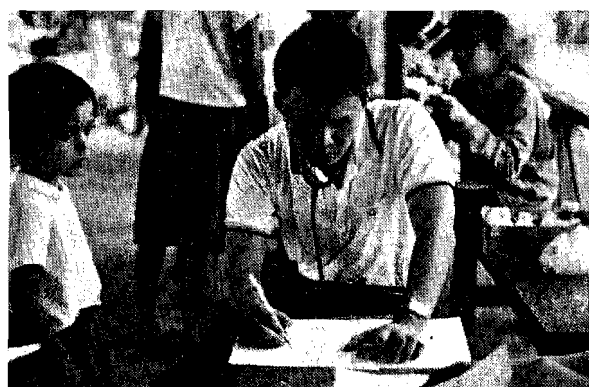

เวชศาสตร์ชุมชน



คณะแพทยศาสตร์มหาวิทยาลัยศรีนครินทร์วิโรฒ
 เน้นหลักสูตรที่มีความมุ่งหมายให้นิสิตได้คลุกคลีกับชีวิต
 และสังคมชนบทที่ทุรกันดาร เพื่อให้เกิดความซาบซึ้งและ
 เข้าใจปัญหาด้านสาธารณสุขอย่างลึกซึ้ง เป็นการปลูกฝัง
 ความคิดและเจตคติที่จะนำความรู้ความสามารถ ที่ได้
 เรียนมากลับไปแก้ไขปัญหาด้านสาธารณสุขในชนบทที่
 ทุรกันดารให้บรรเทาเบาบางหรือหมดไปการเรียนการสอน
 จึงเน้นให้นิสิตออกไปสัมผัสชุมชนตั้งแต่ชั้นปีที่ 2 ซึ่ง
 นิสิตจะได้เรียนรู้ชีวิตวิชายชุมชน การอยู่ร่วมกับ
 ชาวบ้านการปกครอง ปัญหาสุขภาพและสาธารณสุขของ
 ชุมชน ในชั้นปีที่ 3 นิสิตจะได้มีโอกาสออกไปศึกษา
 ปัญหาในชุมชนแออัดในเขตกรุงเทพมหานคร และ
 ฝึกปฏิบัติงานในการรวบรวมข้อมูลวิเคราะห์ข้อมูล และ
 วางแผนการแก้ไขปัญหาเบื้องต้น และในชั้นปีที่ 4
 นิสิตจะออกปฏิบัติงานในชุมชนชนบทร่วมกับนักศึกษา
 ของคณะสาธารณสุขศาสตร์ มหาวิทยาลัยมหิดล เพื่อ
 ศึกษาปัญหาและฝึกปฏิบัติงานวางแผนแก้ปัญหาของ
 ชุมชนร่วมกัน ในชั้นปีที่ 5 นิสิตจะได้ ฝึกทำการวิจัย
 ปัญหาในเขตชุมชนเมือง และในชั้นปีที่ 6 นิสิต จะได้ออก
 ฝึกปฏิบัติงานดูแลรักษาผู้ป่วยในโรงพยาบาลชุมชน
 ประจำอำเภอและประจำจังหวัด ซึ่งจะเป็นการเสริม

(v)

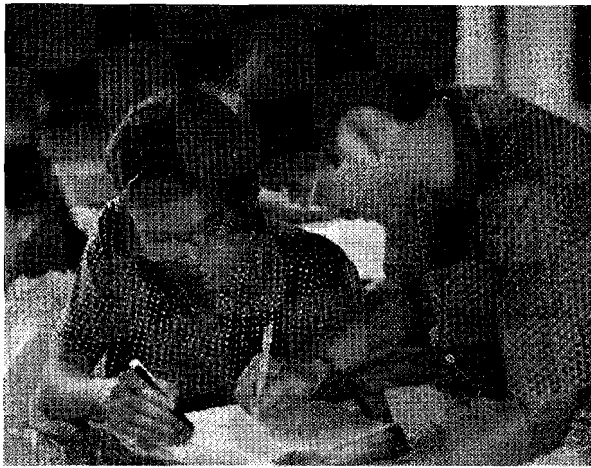

ประสบการณ์ให้แก่บัณฑิตแพทย์เป็นอย่างดีเมื่อสำเร็จการศึกษาไปแล้ว เพื่อให้คุ้นเคยและสามารถออกไปปฏิบัติงานรับใช้ชุมชนที่ทุกกันดารได้อย่างมีประสิทธิภาพ ซึ่งสอดคล้องกับนโยบายของประเทศชาติและสนองความต้องการแพทย์ของประชาชนชาวชนบทอย่างแท้จริง

การรับนิสิต

คณะแพทยศาสตร์มหาวิทยาลัยศรีนครินทรวิโรฒ สนับสนุนนโยบายของรัฐบาลที่จะเปิดโอกาสให้นักเรียนจากส่วนภูมิภาคได้เข้าศึกษาต่อในคณะแพทยศาสตร์มากยิ่งขึ้น เพื่อจะได้กลับไปปฏิบัติงานในสวนภูมิภาค คณะฯ จึงได้จัดสรรที่นั่งให้นักเรียนจากส่วนภูมิภาคร้อยละ 50 ของจำนวนนักเรียนที่จะเข้ารับการศึกษาคือในคณะ



แพทยศาสตร์ทั้งหมด โดยให้มีการจัดสอบแข่งขันทั่วประเทศ ประมาณเดือนพฤศจิกายนของทุกปี ส่วนการรับนักเรียนอีกครั้งหนึ่ง จะรับจากการสอบเอนทรานซ์ ซึ่งจัดสอบโดยทบวงมหาวิทยาลัยตามปกติ

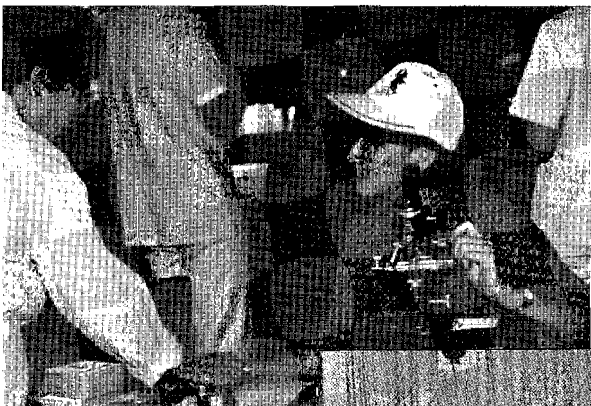

ครบรอบปีที่ 10
คณะแพทยศาสตร์ วชิรพยาบาล
มหาวิทยาลัยศรีนครินทรวิโรฒ
มิถุนายน 2538

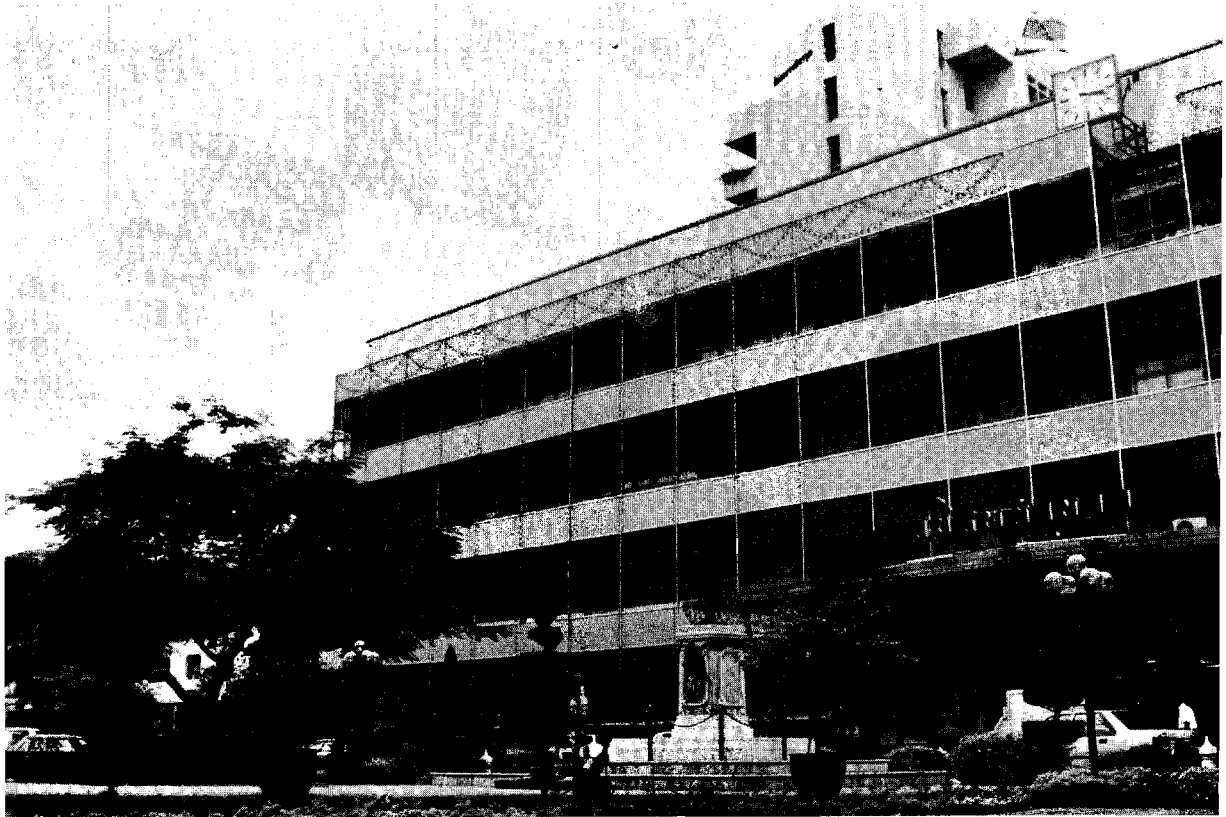

ศักดิ์ศรี

ศักดิ์ศรีแพทย์ศรีนครินทร์	ทุกแห่งขลิบเกียรติเกริกไกร
สรรสร้างความผืนไฟ	ร่วมมือร่วมใจนี้องพิ
แนวแห่งทางที่ดี	ยึดมั่นธรรมมีอยู่พร้อมกัน
จิตใจมุ่งมาดปรารถนา	สร้างเกียรติแพทย์ภักดีที่รักบูชา
สมกับศรัทธาพระเจ้าชน	
ขอน้อมจิตตั้งมั่น	จะฝ่าฟันอุปสรรคทั้งหลาย
เพื่อความสมบูรณ์ทั้งกายและใจ	ดวงชนชาวไทยทั่วหน้าเอย



แพทยศาสตร์สามัคคี

เดินสู่ทางของความแท้จริง สักที่เราได้ฝัน
จนจนวันที่เราเฝ้ารอ จนเป็นหมอกลมที่ตั้งใจ
ด้วยเกียรติแรงใจมั่นคง จะดำรงความภักดี

ตราบหัวใจ ขอพลี เพื่อชน
ด้วยเกียรติแรงใจมั่นคง จะดำรงความภักดี

ตราบหัวใจ ขอพลี เพื่อชน
อดทนฝ่าฟัน สรรค์สร้างชาติ นองพื้
พอเรารักและสามัคคี เป็นกำลังใจ
แพทยศาสตร์สามัคคี ศรีนครินทร์ ขอของเรา
ช่วยพวกเราพ้นความยากทุกข่าเค็ญ

* * * * *

ไม่พึงทำดี
เพื่อเอาความดีมาเสริมตัวตน
แต่พึงสละตนเพื่อเสริมความดี

คนทำดีอย่างแท้จริง
เสียสละได้แม้กระทั่ง
การที่จะให้คนอื่นรู้ว่า
ตนได้ทำความดี

พระธรรมปิฎก (ประยุทธ์ ปยุตโต)

ทำเนียบคณาจารย์คณะแพทยศาสตร์

ภาควิชากายวิภาคศาสตร์

อ. วีระชัย	สิงหนิยม
อ. บุชบา	ป็นยารชุน
อ. ปานสิริ	พันธุ์สุวรรณ
อ. พูนพล	ผดุงชัยโชติ
อ. ภนารี	พานเพียรศิลป์
อ. วณิดา	ไตรพานิชย์กุล
อ. วิภาวี	อนุพันธ์พิศิษฐ์
อ. ศรีลัดดา	เงินสุทธีวรกุล
อ. สุวดี	ชวนไชยะกุล
อ. เสริมศรี	วิเศษสุวรรณ
อ. โสภภาพรณ	แฉขุนทด
อ. อรพิน	เกิดประเสริฐ
อ. อุดมศรี	ไชว์พิศพรชัย
อ. อุทัย	ต้นกิตติวัฒน์

ภาควิชาสรีรวิทยา

อ. สกล	พงศกร
อ. ฉัตรศรี	เดชะปัญญา
อ. โชติ	วีระวงษ์
อ. ภักตร์เพ็ญ	ทิพย์มนตรี
อ. รุ่งตะวัน	แสงจันทร์
อ. วรณภา	เศรษฐีธรรม
อ. วัชรวรรณ	ทองสะอาด

ภาควิชาจุลชีววิทยา

อ. ชจร	เจริญศิริ
อ. จันทนา	เมฆสีประหลาด
อ. อีรพร	ชินชัย
อ. นิตยา	ไตรภิญโญภาพ
อ. เบญจมาศ	ถนอมทรัพย์
อ. ปัทมา	เอกโพธิ์
อ. วรณา	ผู้มีโชคชัย
อ. โกศล	รุ่งเรืองชัย

ภาควิชาชีวเคมี

อ. วิชัย	บุญแสง
อ. โกสุม	จันทร์ศิริ
อ. ชัยณรงค์	วงศ์ธีรทรัพย์
อ. ประทุมทิพย์	บุญตระกูลพูนทวี
อ. ยุวดี	วิฒนโกศลสิน
อ. วาสนา	สุขุมศิริชาติ
อ. อัญชลี	กมลนาวัน

ภาควิชาเภสัชวิทยา

อ. ชวนี	ทองโรจน์
อ. ดวงพร	พลเสน
อ. ปัทมา	ล้วนิช
อ. พรรณนิภา	อกนิษฐาภิชาติ
อ. รุ่งอรุณ	ล้วนโกศลชัย
อ. ลัดดาวัลย์	ผิวทองงาม
อ. วิไล	รัตนตยารมณ
อ. อรพิน	วงศ์สวัสดิ์กุล
อ. อรลักษณ์	แพรัตกุล

ภาควิชาพยาธิวิทยา

อ. สมชาย	สันติวัฒนกุล
อ. จินตนา	โตเจริญธนาผล
อ. ประวีณ	กาญจนพิทักษ์
อ. รัชนี	อัครรุ่งนรินทร์
อ. วีรวรรณ	เล็กสกุลไชย
อ. สมนึก	เกษภาภัทรกุล
อ. สุชาติ	พรเจริญพงศ์
อ. สุจิตรา	ต้นทวนิช
อ. พร้อมจิต	ชุตานา
อ. สมดี	รัตนวิบูลย์
อ. นันทนา	แก้วพิลา
อ. กฤษณ์	ตรีพุทธรัตน์

ภาควิชาเวชศาสตร์ป้องกันและสังคม

- | | |
|--------------|----------------|
| อ. วันชัย | บุพพันเทรณู |
| อ. กายศักดิ์ | เรียมรัตนากร |
| อ. โยธิน | เบญจวิ้ง |
| อ. วรพจน์ | ตันติศิริวัฒน์ |
| อ. วิชชาระ | ติระพิพัฒน์กุล |
| อ. วิริยา | สุขวงศ์ |
| อ. สถาพร | ตะวันฉาย |

ภาควิชาศัลยกรรม

- | | |
|---------------|-------------------|
| อ. พิเชษฐ | อินทุสร |
| อ. ชวิญพนม | ธรรมเตโช |
| อ. คมวิชัย | แก้วชัยเจริญกิจ |
| อ. วันชัย | เจริญโชคทวี |
| อ. ชาญชัย | นิมิตรวานิช |
| อ. ชาญปรีชา | จันทร์จำนง |
| อ. ทวีวงศ์ | จุลกมนตรี |
| อ. ธนะสิทธิ์ | หุตะโชค |
| อ. ธานี | บุญยประสิทธิ์ |
| อ. นิเวศ | เสริมศีลธรรม |
| อ. บุญถิ่น | หวังเจริญ |
| อ. บุญสม | สันติธรรมนนท์ |
| อ. ปริญญา | อัครานุรักษ์กุล |
| อ. พจน์ | ธีรคุปต์ |
| อ. เพ็ญเลิศ | จันทร์เพ็ญกุล |
| อ. ภัทร | แช่ตั้ง |
| อ. ยิ่งยศ | สันติธนานนท์ |
| อ. รุ่งศักดิ์ | ศิวานุวัฒน์ |
| อ. วรวิทย์ | โกวิทรวงูร |
| อ. วิชิต | เสียงมกุลถาวร |
| อ. วิรุณพร | พรหมพงศา |
| อ. วิวัฒน์ | วนาโรจน์ |
| อ. วุฒิชัย | พนาพงศธร |
| อ. ศุภฤกษ์ | ออประเสริฐ |
| อ. สงกรานต์ | แจ่มกระจาย |
| อ. สมเกียรติ | ธาดรีธร |
| อ. สมเกียรติ | วงศ์สุรียนนท์ |
| อ. สมเกียรติ | วัฒน์ศิริชัยกุล |
| อ. สรศักดิ์ | ศรีเสาวชาติ |
| อ. สุพล | จินดาทรัพย์ |
| อ. สุทธิ | สุรเกียรติชานุกูล |
| อ. อนันต์ | มโนทัยพิบูลย์ |
| อ. อานนท์ | วนิชยาธรากร |
| อ. อุดมกิตต์ | เงารังษี |
| อ. วสันต์ | จงเจษฎ์ |

ภาควิชาอายุรศาสตร์

- | | |
|---------------|-----------------|
| อ. มาลี | เซ็นเสถียร |
| อ. กาญจนา | เสริมสุวรรณค์ |
| อ. เกษียรสม | วีรานุวัฒน์ |
| อ. จินตนา | โยธาสุมุท |
| อ. ชาญพงศ์ | ตั้งคณะกุล |
| อ. ฐิติพัฒน์ | รชตะนันท์ |
| อ. ทวีชัย | ทีปประสาน |
| อ. ธันดา | ตระการวณิช |
| อ. นที | มันสกุล |
| อ. ประมูล | ศรีรัตน |
| อ. ประวีตร | อัศวานนท์ |
| อ. ปิตินันท์ | ณัฐรุจิโรจน์ |
| อ. พรรณี | เสถียรโชค |
| อ. พวงน้อย | ณ สงขลา |
| อ. พูนศักดิ์ | เลาทชวลิต |
| อ. เพชร | รอดอารีย์ |
| อ. ไพบูลย์ | โชตินพรัตน์ภัทร |
| อ. ภัทรา | ศุระทอง |
| อ. มานิต | ลีโทชวลิต |
| อ. ยิ่งศักดิ์ | ศุภนิตยานนท์ |
| อ. วรางคณา | มันสกุล |
| อ. วิชรี | วนชยางค์กุล |
| อ. วินิจ | พงศ์ปริตร |
| อ. เสวต | นนทกานันท์ |
| อ. สมชาย | เอื้อรัตนวงศ์ |
| อ. สมพร | วงศ์อมรธรรม |
| อ. เสาวณีร | ชุตติพงศ์ |
| อ. แสงอรุณ | กุลประดิษฐ์ |
| อ. อนวัช | เสริมสุวรรณค์ |
| อ. อนุสรณ์ | ตานีพันธ์ |
| อ. อัญชลี | บุญญฤทธิพงษ์ |
| อ. อุดม | ศิริรัตน์ |

ภาควิชาสถิติศาสตร์

อ. กิ่งกาญจน์	ศรีสวัสดิ์
อ. เกยูร	สถาพรพงษ์
อ. เกษม	แก้วเกียรติคุณ
อ. จรัสพงษ์	ทังสุบุตร
อ. จุลละศักดิ์	สร้อยวัฒนา
อ. ฉันทวัฒน์	ชนะกุล
อ. ชูจิต	กุลจรรยาวิวัฒน์
อ. ธีชัย	ภัทราคม
อ. ประทีป	หาญอิทธิกุล
อ. ปราโมทย์	เจริญนาน
อ. พงษ์ธร	วิโรจน์ชัยวงษ์
อ. พสุวัฒน์	คงศิลป์
อ. พูนสวัสดิ์	จันจรัส
อ. ไพบุลย์	เจริญชัยนนท์
อ. มานิต	ศรีประโมทย์
อ. ริต้า	ไพศาลตันติวงศ์
อ. วัลลภ	ปานพูนทรัพย์
อ. วิเชียร	มโนเลิศเทวัญ
อ. วิโรจน์	ตระการวิจิตร
อ. วิศิษฐ์	ค้อสุวรรณดี
อ. วิสุทธิ์	นาคสกุล
อ. ศุภวัฒน์	นับถือเนตร
อ. สันทนา	เจริญกุล
อ. สุจินต์	เสรีรัตน์
อ. สุพร	สร้อยวัฒนา
อ. สุภาภรณ์	สุรเกียรติชานุกูล
อ. สุรวุฒิ	สีพัทธการ
อ. อังคณา	พงษ์ผาติโรจน์
อ. โอภาส	ไทยพิสุทธิกุล

ภาควิชาภูมิสารสนเทศ

อ. สุพรรณิ	วีรุตมเสน
อ. เฉลิมชัย	บุญะสิทธิ์พรณ
อ. เฉลิมศรี	พันธุลาภ
อ. เจตฉวี	ต้นเดชาอนุรัตน์
อ. เตือนเพ็ญ	ประเสริฐช่วง
อ. ธนกฤติ	ตระกูลชัย
อ. นิสิตา	จึงเจริญสุขยิ่ง
อ. ปราณิ	จงบัญญัติเจริญ
อ. พยงค์	บุญญฤทธิพงษ์
อ. พลเลิศ	พันธ์ธนากุล
อ. พิสิทธิ์	พิทักษ์ชิวานนท์
อ. พีรวัฒน์	ลีประดิษฐ์วรรณ
อ. แพรพรรณ	อภัยรัตน์
อ. ไพโรจน์	จงบัญญัติเจริญ
อ. มนตรี	อุดมเพทายกุล
อ. รจนากร	สิงคาลวงษ์
อ. วิศิษฐ์	ตุจินดา
อ. สิริณ	เตาลานนท์
อ. สุมนา	ช่อไสว
อ. อุไรวรรณ	ตระกูลชัย

ภาควิชาศิลปกรรมกระตุก

อ. จักราวุฒิ	มณีฤทธิ์
อ. นกตล	พนอำพน
อ. นิยม	ละออปักษิน
อ. บุญเลี้ยง	อุกฤษณ์
อ. ประกิต	เจียรนัยศิลาวงศ์
อ. พิชญา	นาควัชระ
อ. ไพฑูรย์	เนาวรัตน์ภาส
อ. ไพศาล	อภิมนตรีบุตร
อ. วันชัย	โชติวัฒนดิลก
อ. วีรวัฒน์	หาญทวีชัย
อ. สมชาย	จึงมีโชค
อ. สาริณี	ศรีสุภาพ
อ. สุรพจน์	เมฆนาวัน
อ. สุกิจ	หาญพานิชกิจการ
อ. อรุณวงศ์	เทพชาตรี

ภาควิชาจักษุ โสต นาสิก ลาริงซ์วิทยา

อ. เสี่ยง	เปาอินทร์
อ. คำคุณ	อธิภาส
อ. จันทนา	สกุลแรมรุ่ง
อ. ชัยพร	แม่แพทยคุณ
อ. ชัยรัตน์	นิรันดร์ตัน
อ. ชัยโรจน์	ปาสาทิกา
อ. ชาตรี	ศานติวิชัย
อ. ดวงรัตน์	พรหมพงศา
อ. นิรันดร์	หุ่นฉายศรี
อ. ประเสริฐ	สุวรรณพิบูลย์
อ. พรเทพ	จารย์อำพรณ
อ. พิชัย	พั้วเพิ่มพูลศิริ
อ. รณยุทธ	บุญชู
อ. วิชัย	สิวรรณนภาใส
อ. วิชัย	หาญบรรจง
อ. วิวัฒน์	ตติรัตน์
อ. สมชัย	วุฒินรงค์ตระกูล
อ. สมชาย	ผู้พิพัฒนศิริกุล
อ. สรลชัย	เกียรติสุระยานนท์
อ. สันติ	จิตต์จารึก
อ. สาทิตย์	ชัยประสิทธิกุล
อ. สุวรรณี	ฉัตรเจริญชัยกุล
อ. อภิชาติ	สวนศิลป์พงศ์
อ. อมรรัตน์	ศฤงคารพิบูลย์
อ. พวงแก้ว	กิจธรรม

ภาควิชาจิตเวชศาสตร์

อ. มาโนชญ์	สีโทชาลิต
อ. วรวัฒน์	จันทร์พัฒนา
อ. วันเพ็ญ	หวังวิวัฒน์เจริญ
อ. สุจิรา	จรัสศิลป์

ภาควิชาวิสัญญีวิทยา

อ. เจริญ	ฉันทวานิช
อ. ชัยพฤกษ์	กุสุมาพรรณไญ
อ. ยุทธนา	สาวะดี

ภาควิชานิติเวชวิทยาและอู่บำบัดเหตุ

อ. ทศนะ	สุวรรณจตุระ
อ. อนุตตมา	ชวาลเวชกุล
อ. ตรุณี	ถิรวิทยาคม
อ. นันทนา	ทองระอา
อ. นิตติ	สว่างศรีธรรม
อ. พรชัย	สุธีรคุณ
อ. พิสิฐ	ธรรมสุริยะ
อ. มณฑล	นครชัย
อ. เสี่ยง	หุຍประเสริฐ
อ. วิชิต	สมาธิวัฒน์
อ. สรรค์	วงศาโรจน์
อ. สุพจน์	นาคเงินทอง

ภาควิชารังสีวิทยา

อ. สุชัย	จารตุล
อ. กะรัตเพชร	หวังวิทยา
อ. ธนาทิพย์	ประเสริฐบุรณะกุล
อ. ปวิช	ปิยศิริเวช
อ. พัฒนา	อุกฤษ
อ. เพ็ญศรี	ศิริคุณากร
อ. ลดาวัลย์	นาควงษ์
อ. ลินดา	จันทร์จำนง
อ. วารุณี	บุญपालิต
อ. วิชัย	มงคลจินดา
อ. วิชิต	ลีละศศิธร
อ. ศศิธร	อภัยวงศ์
อ. อภิชาติ	พานิชชีวลักษณ์
อ. อลิศรา	ทรัพย์ถิอัสต์ย์